

## WinPig Sugg - Inställningar

Gå igenom denna instruktion och gör de inställningar som beskrivs om du ska börja från början med en ny besättning och om:

- 1) du har installerat programmet *eller*
- 2) du ska lägga upp en ny besättning i en rådgivardator

Har du fått en säkerhetskopia/databas med dina besättningsdata från någon annan behöver du inte göra dessa inställningar.

De inställningar som beskrivs i detta dokument gäller för den aktuella besättningen.

Exemplen på bilderna i instruktionen kanske inte stämmer exakt med hur det ser ut i din dator. Det kan bero på annorlunda kolumnval eller ordningsföljd på kolumner.

På vår hemsida finns instruktionsfilmer som du kan ha nytta av vid vissa inställningar. Filmerna hittar du på [www.winpig.se](http://www.winpig.se).

### Skapa besättning

När du installerat WinPig är det viktigt att du skapar en egen besättning, och inte startar upp i Default. Detta för att dina webbackuper och insända resultat ska kunna identifieras av rådgivare, veterinärer och av WinPig support.

Skapa en ny besättning:

- Välj i menyn Generellt, Besättning.
- Gå till en ny rad och fyll i Besättningsnamn under kolumnen "Namn". Programmet skapar då automatiskt en databas som får namn efter besättningen.
- Fyll även i fälten SE-nummer, adress, postnr o postadress, telefon och mejladress.
- Dubbelklicka någonstans på besättningens rad för att välja den som aktiv.
- Besättningsguiden startar och du får välja språk, land och besättningstyp. Läs på nästa sida om hur du vet vilken besättningstyp du ska välja.
- Därefter importerar programmet ett antal filer, vänta till det är klart.
- Gå därefter tillbaka till menyvalet Generellt, Besättning. Kontrollera överst i programfönstret att du är på rätt besättning (se bild 1).

Bild 1. Aktiv (vald) besättning visas överst i programfönstret

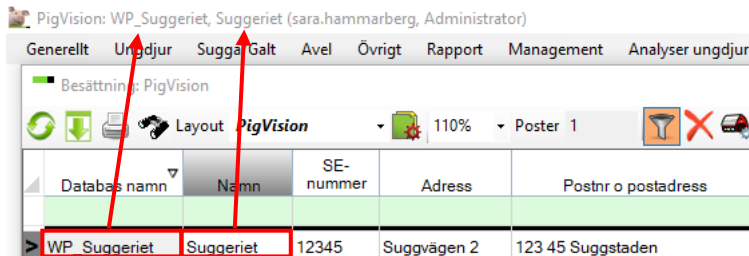

Databas namn	Namn	SE-nummer	Adress	Postnr o postadress
WP_Suggeriet	Suggeriet	12345	Suggvägen 2	123 45 Suggstaden



## Besättningstyp

För smågrisproduktion eller integrerad besättning, välj Bes.typ Avel. För slaktgrisbesättningar, välj Bes.typ Slaktgrisar.

Bild 2. Kör Besättningsguiden

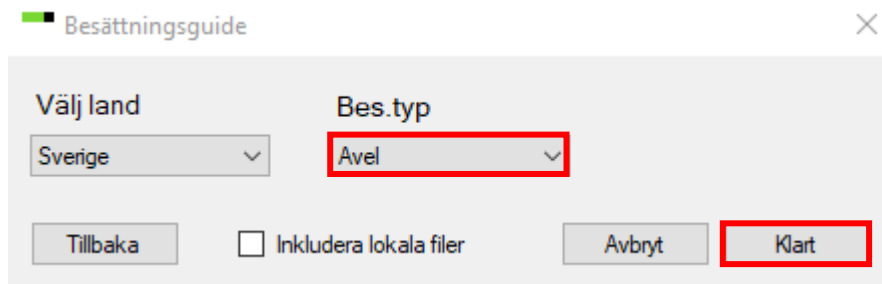

## Ikoner på programytan

För att få ett enkelt och lättanvänt program bör man utnyttja möjligheten att lägga de vanligaste menyvalen som ikoner på programytan. En standarduppsättning av ikoner följer med Besättningsguiden. Gör så här för att göra eventuella justeringar i ikonuppsättningen:

Klicka på "Ikoner" nere till vänster i programmet (se bild 3).

Öppna menyerna genom att klicka på plustecknen. Nu går det att dra önskade ikoner till programytan med vänster musknapp. När fönstret "Ikoner" är framme kan man också flytta ikonerna eller radera dem (högerklicka, välj Ta bort). Högerklicka på varje ny ikon och välj "Gör global" för att dina nya ikoner ska stanna kvar på programytan. Ikoner som inte är globala (globala ikoner har fet stil, se bild 4) försvinner från programytan vid uppdatering av programmet.

Bild 3. Ikoner på programytan



Bild 4. Global ikon till v, icke global ikon till h



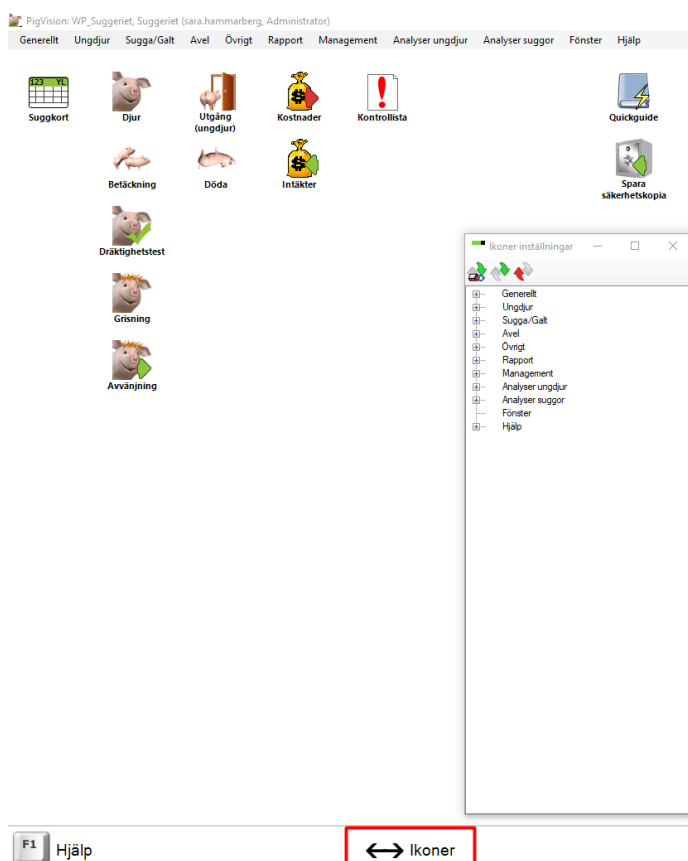

## Lokaler

Med lokaler menas driftsplatser (om man har flera), stallar, avdelningar eller boxar. I WinPig skapar man en struktur av dessa och talar om hur de är relaterade till varandra. Hur detaljerad denna indelning görs är valfritt. Vi rekommenderar dock att du lägger upp en överordnad lokal som omfattar alla stallar, i bild 5 har vi döpt den övergripande lokalen till "Hela bes".

Registrering av platser (om man har flera), stallar, avdelningar och eventuellt boxar:

Kod	en förkortning, siffra eller andra tecken
Namn	ett längre namn på lokalen (platsen, stallet, avdelningen eller boxen), frivilligt
Typ	välj i listan vilken typ av lokal det är
Del av	ange vilken lokal denna lokal eventuellt är en del av

För "Del av" kan Sök-ikonen (kikaren) användas för att söka i befintlig lista. Stå i fältet för "Del av → Kod" när du klickar på sökikonen. Om du klickar på ikonen "Trädstruktur" (inringat i rött) visas en översikt över hur lokalerna är relaterade till varandra (bild 5b).

Bild 5. Lokaler

			Del av	
Kod	Namn	Typ	Kod	Namn
Hela bes	Hela besättningen	Plats		
TV	Tillväxt	Avdelning	Hela bes	Hela besättningen
Rek	Egen rekrytering	Avdelning	Hela bes	Hela besättningen

Bild 5b. Trädstruktur

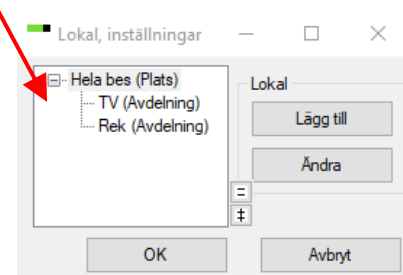



## Fodertabell

I programmet finns en standardtabell med de vanligaste foderingredienserna och färdigfodren, den ligger under menyvalet Övrigt, Fodertabell.

Fodertabellen följer inte med programmet automatiskt. Du bör hämta en fodertabell och läsa in den till din besättning. Gör så här:

- Gå till menyvalet Generellt, Hämta, Foderlista, Fodertabell.xml

## Energiinnehåll och pris

I fodertabellen finns de vanligaste enskilda fodermedlen, de vanligaste spannmåls sorterna samt färdigfoder, koncentrat och premix från foderföretag. Från början finns inga energiinnehåll eller priser. Energiinnehållet läggs in manuellt i fodertabellen för de foder man använder. Priset kan antingen läggas in i fodertabellen eller i samband med registreringen av foderåtgång.

Registrera energiinnehållet i enheten nettoenergi (MJ NE), WinPigs beräkningar är anpassade efter nettoenergi.

Lägger du upp egna foder i fodertabellen rekommenderar vi att du bara använder enbart siffror mellan 1-9999. De foder som finns i standardtabellen börjar alla med en bokstav som beror på vad det är för ingrediens eller vilken foderleverantören är.

## Giltighet

WinPig kan hantera att priser och energiinnehåll varierar mellan olika tidsperioder. Ange därför alltid ett datum från vilket priset är aktuellt. Lägg in pris/energi i fodertabellen så här:

1. Leta reda på det foder du vill ändra /kompletera. Använd gärna filter-raden. L\* ger t.ex. alla foder som börjar på L.

Dubbeltklicka i fältet Giltig från. En tabell visas med de uppgifter som eventuellt finns inlagda förut. Skriv en ny rad med det datum som priset /energiinnehållet ska gälla från. Låt den gamla raden ligga kvar. Om det tidigare varit ifyllt både pris och energi måste båda fyllas i i fortsättningen. Annars får det värdet 0.

Bild 6. Fodertabell

The screenshot shows the 'Fodertabell: PigVision' window. The main table has columns for 'Kod', 'Namn', 'Fodertyp', 'Gällande variant', 'Giltig från (Datum)', 'Pris /kg', 'Energi', and 'Status'. A dialog box titled 'Redigera: LM8061, Diana D110 pk bk' is open, showing a table with columns for 'Giltig från (Datum)', 'Pris /kg', and 'Energi'. The dialog table has one row with the values: 01-09-21, 2.000, and 9.00.

Kod	Namn	Fodertyp	Gällande variant	Giltig från (Datum)	Pris /kg	Energi	Status
*L*							
LM8061	Diana D110 pk bk	1	SUGG				
LM8062	Dolly D111 pk bk	1	SUGG				
LM8063	Dolly D311 vbmj bk	1	SUGG				
LM8064	Via Ö120 pk bk	1	SUGG				
LM8065	Saga A125 pk bk	1	SUGG				
LM8066	Saga A140 pk bk	1	SUGG				

Giltig från (Datum)	Pris /kg	Energi
01-09-21	2.000	9.00